



Crna Gora  
**OPŠTINA KOTOR**

isključeno 12.05.  
Joković Nikola

SEKRETARIJAT ZA URBANIZAM, GRAĐEVINARSTVO  
I PROSTORNO PLANIRANJE

Broj: 0303-13709/14  
Kotor, 28.04.2015.godine

Sekretarijat za urbanizam, gradjevinarstvo i prostorno planiranje Opštine Kotor, postupajući po zahtjevu Bošković Marine, na osnovu čl 62 i čl 62a, Zakona o uređenju prostora i izgradnji objekta ("Sl.list CG" br. 51/08, 40/10, 34/11 i 47/11, 35/13 i 39/13, 33/14), i Izmjena i dopuna DUP-a Dobrota ("Sl.list CG" – Opštinski propisi br. 23/13) izdaje:

**URBANISTIČKO TEHNIČKE USLOVE**

Za izradu tehničke dokumentacije za rekonstrukciju-dogradnju stambenog objekta na k.p. 531/1 i 531/2 K.O.Dobrota I u okvirima urbanističke parcele **UP 325** u obuhvatu Izmjena i dopuna DUP-a Dobrota. UP 325 je obrazovana od katastarskih parcela br.531/1, 531/2 i 531/3 K.O. Dobrota I, na kojima se nalaze objekti: na k.p.531/1 K.O. Dobrota I, Broj zgrade 1-Porodična stambena zgrada P=58m<sup>2</sup> i Broj zgrade 2-Garaža P=29m<sup>2</sup>; na k.p. 531/2 K.O. Dobrota I, Broj zgrade 1-Porodična stambena zgrada P1=104m<sup>2</sup>; na k.p. 531/3 K.O. Dobrota I, Broj zgrade 1-Garaža P=29m<sup>2</sup>.

Urbanistička parcela UP 325, prema namjeni je Površina za stanovanje – zona tradicionalne gradnje (STG), a njena površina je P= 889,42m<sup>2</sup>.

**Kako se navedena parcela nalazi u zoni zaštite, u kojoj su za sve intervencije neophodni uslovi i smjernice Uprave za zaštitu kulturnih dobara, dopisom br.0303-13709/14 od 29.01.2015, zatraženi posebni uslovi i smjernice za izradu tehničke dokumentacije, koje je Uprava bila dužna izdati u roku od 10 dana. Kako Uprava nije izdala tražene uslove u zakonskom roku, smatra se da su saglasni sa uslovima utvrdjenim Planom.**

**Investitor je dužan da prije podnošenja zahtjeva za izdavanje građevinske dozvole, pribavi saglasnost Uprave za zaštitu kulturnih dobara CG.**

**Napomena: Prije podnošenja zahtjeva za izdavanje građevinske dozvole, riješiti imovinsko pravne odnose**

**1. Namjena objekta:**

Stambeni objekti u okviru obuhvata granica Izmjena i dopuna DUP-a Dobrote grade se kao slobodnostojeći, dvojni ili objekti u nizu.

Planom je definisana zona tradicionalne gradnje (STG) u kojoj su za sve intervencije neophodni uslovi i smjernice Uprave za zaštitu kulturnih dobara. Ovu zonu predstavlja pretežno izgrađeno područje neposredno uz morsku obalu, koje odlikuje tradicionalna gradnja na parcelama malih površina i ne rijetko velikim indeksom zauzetosti i izgrađenosti u odnosu na ostalo stambeno tkivo. Preovlađuju kuće u nizu i slobodnostojeće, koje su u najvećoj mjeri starijeg datuma. Da ti su urbanistički parametri čiji je osnovni cilj očuvanje i zaštita nasljeđenog graditeljskog tkiva.

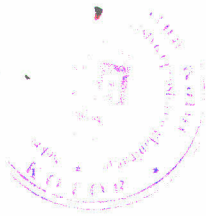

Dozvoljene djelatnosti u sklopu objekata u zoni graditeljskog nasljeđa su iz oblasti:

- ugostiteljstva (pansion, restoran, taverna, kafe-bar, picerija);
- kulture (galerije, izložbeni paviljoni, biblioteke, čitaonice i sl.);
- sporta i rekreacije i to u okviru zelenih površina.

#### 3.8.3.9. Intervencije na objektu

Postojeći objekat na parceli može se dograditi ili nadzidati do maksimalnih parametara definisanih Detaljnim Planom.

Ukoliko se postojeći objekat dograđuje ili nadziduje, postojeći i dograđeni, nadzidani dio objekta moraju da predstavljaju skladnu arhitektonsku funkcionalnu i oblikovnu cijelinu.

Kod izgrađenih objekata zadržavaju se postojeće kote ulaza.

Postojeći objekti na parceli mogu se nadzidati do maksimalne visine definisane Detaljnim planom. Potkrovlje objekta ili povučeni sprat može se koristiti za stanovanje odnosno dozvoljena je rekonstrukcija ravnih krovova u kose i rekonstrukcija postojećih kosih krovova sa mogućnošću korišćenja potkrovlja za proširenje postojećeg stanovanja.

Dogradnja objekta moguća je samo unutar utvrđene građevinske linije prema unutrašnjosti parcele i bočno prema susjedu.

Dio stambenog prostora može se pretvoriti u prostor za obavljanje poslovnih i komercijalnih djelatnosti, pod uslovom da vrsta djelatnosti ne ugrožava kvalitet stanovanja i životne sredine, u smislu rukovanja zapaljivim i hazardnim materijama, aerozagađenja, zagađenja bukom i sl, ali pod uslovom da odnos stanovanja i druge ne-stambene namjene bude u odnosu maksimalno 60:40.

## 2. Horizontalni i vertikalni gabarit objekta:

Maksimalni parametri za novu izgradnju u ovoj zoni su sljedeći:

- indeks zauzetosti 30%;
- indeks izgrađenosti 0,8;
- spratnost P+1+Pk.

Dozvoljena je izgradnja podrumске etaže, ukoliko ne postoje smetnje geotehničke i hidrotehničke prirode.

Maksimalna visina nadzitka potkrovnе etaže iznosi najviše 1,2m na mjestu gdje se građevinska linija potkrovlja i spratova poklapaju.

Krov objekta projektovati kao kos (viševodan) sa nagibom od 16° do 23° ili ravan.

Garažiranje vozila predvidjeti u podrumskim etažama ili u najviše jednoj suterenskoj etaži, s tim što bi se ostali potreban broj parking mjesta smjestio u podrumskim etažama. Bruto površina suterenske etaže ne ulazi u obračun BRGP objekta ako se koristi kao garaža ili tehnička prostorija. Ukopana garaža može da ima visinu do 3,0m, a može biti i veća u zavisnosti od primjene posebnih propisa ili sistema parkiranja (makaze, autolift).

Predlaže se na parcelama, čiji je nagib veći od 10°, izgradnja objekata koji kaskadno prate liniju terena bez zaklanjanja vizura. Takođe se predlaže i kaskadno uređenje parcele izgradnjom potpornih zidova od kamena kojima se formiraju terase širine od 3,0m do 5,0m.

Površina garaže i pomoćnih prostorija (ostave, kotlarnice i sl.) ne ulazi u ukupnu površinu objekta, ukoliko spratna visina tog prostora nije veća od 2,40m. Ukopana garaža može da ima slobodnu visinu u zavisnosti od sistema parkiranja (makaze, liftovi), a ako je suterenska i ukopana sa tri strane ne smije imati visinu veću od 2,40m.

U bruto razvijenu građevinsku površinu ne obračunavaju se servisni prostori neophodni za funkcionisanje podzemne garaže i tehnički sistemi objekta, za razliku od ostalih funkcionalnih cjelina (magacini, ostave, poslovni prostori).

Osim minimalne visine etaže, koja za stambene objekte iznosi 2,8m, a za poslovanje 3,0m, ovim planom su usvojene i maksimalne visine etaža, u zavisnosti od namjene i iznose:

- za stambene etaže do 3,5m,
- za poslovne etaže do 4,5m i
- izuzetno, za osiguranje pristupa za intervencijska i dostavna vozila, najveća visina prizemne etaže iznosi 4,5m.

### 3. Građevinska i regulaciona linija:

Ovim planskim dokumentom grafički je definisana jedna građevinska linija (prema javnoj površini) i predstavlja građevinsku liniju na zemlji i iznad zemlje (GL 1 = GL 2). Dozvoljeno je na spratnim etažama planirati konzolne ispuste – erkere i balkone, koji maksimalno mogu izlaziti 1,80m izvan ucrtane građevinske linije.

Površina obuhvaćena erkerima, lođama i balkonima dio je BRGP definisane planskim parametrima za tretiranu parcelu.

Regulaciona linija (RL) je linija koja razgraničava javno građevinsko zemljište od parcela koje imaju drugu namjenu, tj. koje nisu za površine ili objekte od opšteg interesa.

Kada se regulaciona i građevinska linija poklapaju, na zgradama se mogu predvidjeti erkerna ispuštanja pod uslovom na su na minimalnoj visini 3,0m od pristupne saobraćajnice.

Građevinska linija, koja određuje položaj objekta u odnosu na regulacionu liniju definisana je za svaku urbanističku parcelu u grafičkom prilogu „Urbanističko-tehnički uslovi za sprovođenje plana“.

Za slobodnostojeći stambeni objekat, rastojanje osnovnog gabarita objekta (bez ispada) od granice parcele sa bočnim susjedom je:

- minimalno 1,5m, s tim da je visina parapeta na otvorima naspramnih fasada 1,5m i više ili
- minimalno 2,5m, s tim da je visina parapeta na otvorima naspramnih fasada 0,0m i više.

Za dvojne stambene objekte i objekte u prekinutom nizu, minimalno rastojanje od granice susjedne građevinske parcele na bočnom dijelu dvorišta je 3,0m.

Dozvoljena je izgradnja podrumске etaže ako ne postoje smetnje geotehničke i hidrotehničke prirode.

### 4. Nivelacione kote objekta:

Kota ulaska u objekat proizilazi iz nivelacionog plana saobraćajne mreže i postojećih susjednih objekata, kao i kota terena u neposrednom okruženju.

### 5. Smjernice arhitektonskog oblikovanja:

Ambijent Boke Kotorske predstavlja glavni potencijal turističkog razvoja. Od presudnog je značaja to da ovaj predio ostane što netaknutiji i ne padne pod uticaj negativnog razvoja. Pored prirodnog ambijenta sliku Boke Kotorske čini i kulturni ambijent u obliku sela, gradova, kuća i ulica. Građenje novih objekata kao i radovi na rekonstrukciji starih treba da budu takvi da se tipična slika Boke Kotorske bitno ne promijeni. Opštine mogu savjetodavno pomoći građevinarima postavljanjem osnovnih graditeljskih smjernica kako bi se sačuvala tipična arhitektura Boke Kotorske i ostvarila homogena izgradnja gradova.

Primarni pravac djelovanja je prepoznavanje tradicionalnih formi i njihova implementacija u novoformirano tkivo. Ovdje se pri tom ne misli na puko kopiranje prošlosti, već na racionalno prepoznavanje osnovnih zakonitosti lokalne graditeljske prakse.

Karakteristični elementi su masivni kameni zidovi i kosi dvovodni krovovi nagiba 16°-23°.

Sugeriše se primjena prirodnih lokalnih građevinskih materijala – građevinskog kamena za oblikovanje fasada, zidanje prizemnih djelova objekata, podzida, stepeništa. Primjena kamena očekuje se i prilikom uređenja slobodnih površina na parceli i prilikom

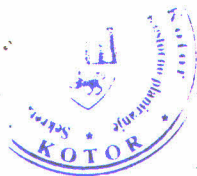

uređenja šetališta duž vodenih tokova. Primijenjeni materijali moraju biti kvalitetni trajni i vizuelno nenametljivi.

Arhitektonsko oblikovanje treba sprovesti pravilnom organizacijom osnove i korišćenjem elemenata kao što su tremovi, natkrivene terase, nadstrešnice, strehe itd.

Uslovi koje treba poštovati odnose se na sve objekte i sve ambijente naselja.

Poštovanje izvornog arhitektonskog stila

Postojeći arhitektonski stil se mora poštovati prilikom gradnje, nadgradnje, dogradnje, adaptacija i sl. Prilikom dodavanja bilo kakvih dijelova na postojeće građevine, ili prilikom njihove adaptacije - doziđivanje, nadziđivanje, zatvaranje i otvaranje raznih dijelova, mijenjanje krova i sl, potrebno je da svi novi dijelovi i radovi budu izvedeni u arhitektonskom stilu u kome je izgrađena postojeća zgrada.

Nije dozvoljena promjena stila građenja.

Izvorna fasada se mora očuvati prilikom prerada i popravki. Arhitektonska i koloristička rješenja fasada, koja se predlažu prilikom rekonstrukcije moraju da odgovaraju izvornim rješenjima. Nije dozvoljena koloristička prerada, ožvljavanje, dodavanje boja i ukrasa koji nisu postojali na originalnom objektu, izmišljanje nove fasade i sl.

Objekti

Spratnost. – Zgrade Boke Kotorske nemaju jedinstvenu spratnost. Međutim, najčešće nailazimo na dvospratne i trospratne zgrade. Pri tome, visine spratova starih zgrada (sa ca. 3 m) su veće nego na novim. Nove zgrade treba u pogledu spratnosti prilagoditi postojećim u okruženju kako bi se one urbanistički uklopile u gradski ambijent.

Iz urbanističkih i arhitektonskih razloga može se odstupiti od postojeće spratnosti.

Položaj streha. – Po pravilu zgrade u mjestima Boke Kotorske su okrenute strehom prema ulici. Zbog slične visine zgrada time se na ulici stiče utisak gotovo bez izuzetka jedinstvene slike. Mala razlika u visini zgrada čini liniju streha interesantnom i dinamičnom. Nove i rekonstruisane zgrade treba isto kao i u pogledu spratnosti prilagoditi okolini i sa jedinstvenim položajem strehe prema ulici. Kao i kod spratnosti, samo zbog posebnih urbanističkih i arhitektonskih razloga se od ovoga može odstupiti.

Fasade. – Fasade istorijskih zgrada su po svom izgledu tradicionalno jednostavne i neupadljive. Spoljni zidovi su najčešće od kamena i rijetko se koristi više materijala. Zgrade iz vremena Austrougarske su često svijetlo-žuto omalterisane.

Otvori prozora i vrata imaju jednostavnu simetričnu strukturu i ritam. Fasade su po pravilu horizontalno okrenute, ponekad je spratnost naglašena horizontalnim trakama. Na osnovu fasade odnosno prozora lako se može odrediti raspored unutrašnjih prostorija.

Nove i rekonstruisane zgrade treba da imaju slične mirne i neupadljive fasade. Simetričan raspored otvora za prozore i vrata ima u tome posebnu ulogu.

Prozori. – Prozori su tradicionalno vertikalno okrenuti i najčešće široki cca. 1 m. Okviri prozora su drveni, a staklene površine su podijeljene pregradama. Na prozorima gornjih spratova često su napravljeni kapci. Ukrasni uzdignuti okvir i osnova često naglašavaju otvor i obojeni su u bijelo. S obzirom da se u prizemlju tradicionalno nalazio magacinski i ekonomski prostor, a ne prostorije za stanovanje, prozori u prizemlju su manji i manji ih je broj nego na gornjim spratovima. Oni su često obezbijedeni gvozdenim šipkama i nemaju prozorske kapke. U prizemlju i na meduspratovima mogu se naći i horizontalno okrenuti prozori. Posebno na zgradama koje se nalaze unutar nekog istorijskog ambijenta, prozore treba po broju i rasporedu prilagoditi tradicionalnom načinu gradnje.

U renoviranim zgradama treba takođe upotrijebiti prozore iste veličine i postavljati ih vertikalno, a postojeće otvore za prozore ne treba bitnije mijenjati. Prozori sa velikom površinom, horizontalni prozori (panorama-prozori) ne odgovaraju zgradama u istorijskom ambijentu i utiču na ukupan izgled. Prozore gornjih spratova treba prvenstveno obijezbediti kopcima od drveta. Treba dati prednost drvenim prozorskim ramovima. Međutim, i ramovi

od vještačke materije se mogu ugrađivati radi uštede energetskeg potencijala i krajnje jednostavnog održavanja (ukoliko to nije u suprotnosti sa propisima o zaštiti spomenika).

Na novim zgradama se mogu upotrebiti veći prozori ili se može ugraditi više prozora zajedno da bi se dobila veća površina prozora. Međutim, njih treba rasporediti vertikalno i simetrično ih integrisati u fasadu. Treba ugraditi drvene kapke. Ako se radi o novogradnji od kamena, prozore treba uokviriti kamenim obodom.

Vrata, kapije. – Otvori za vrata su tradicionalno uokvireni kamenim obodom. Često su otvori za vrata naglašeni dekorativnom draperijom i lukovima. Vrata su uglavnom napravljena od horizontalnih dasaka i lakirana u tkzv. „Dubrovnik zeleno“. Brave i okovi su od kovanog gvožđa. Na nove i rekonstruisane zgrade treba ugrađivati vrata od drveta. Ne treba upotrebljavati aluminijske okvire i staklena vrata, jer su oni u neskladu sa mediteranskim šarmom Boke Kotorske. Roletne, rolo-kapije ne odgovaraju. Treba upotrebljavati tradicionalne boje.

Tipične lokalne fasade



Tipični lokalni prozori

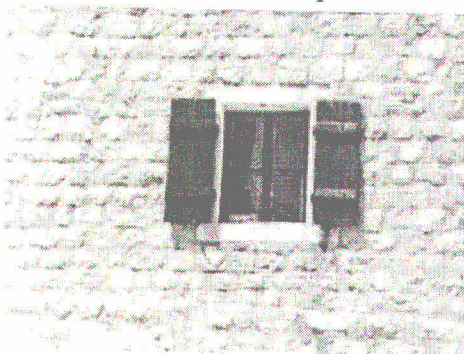

Tradicionalna vrata



Vrata kao izlog

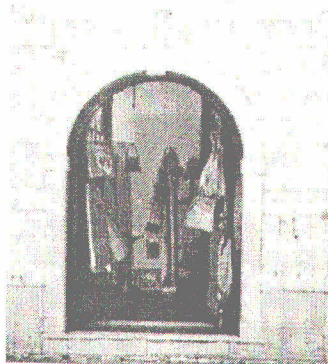

Izlozi/Reklamni napisi. – Prostorije za poslovne namjene nalaze se uglavnom u prizemlju. Pošto su na tradicionalnim zgradama prozori manjih dimenzija, fasade nude malo mogućnosti za reprezentativne izloge. No i pored toga, treba zadržati dimenzije prozora na starim zgradama i ne treba praviti veće otvore. Tamo gdje je to moguće, mogu se koristiti otvori vrata i kapija kao izlozi. Preporučuje se ugrađivanje prozora sa škurama. Na novim zgradama mogu se u prizemlju napraviti veći otvori za izloge. Međutim, oni moraju svojim rasporedom biti integrisani u ostali dio fasade i ne smiju učiniti da prizemlje izgleda kao strani element.

Ornamentika. – Iako su zgrade u Boki Kotorskoj uglavnom jednostavne, kod bogatijih trgovaca i na istorijskim palatama primjetna je veća potreba za ukrašavanjem. Na njima se mogu naći tipični barokni ukrasni elementi. Naročito na zgradama iz austrougarskog-vremena često su ivice streha i uglovi zgrada naglašeni ornamentima. Kod sanacije starih zgrada treba sačuvati ove ornamente. Na novim zgradama se treba odreći istorijskih elemenata u korist jednostavne arhitekture.

## Građevinski materijali

**Malter.** – Zgrade iz austrougarskog vremena često su omalterisane svjetlo žutim malterom. Bijelim premazom istaknute su ivice na uglovima zgrada i oko otvora na zidovima. Prilikom rekonstrukcije treba odabrati malter koji odgovara prvobitnoj boji. Za nove zgrade treba odabrati boje koje se uklapaju u ukupnu sliku mjesta, a to su bež, zagasito bijela i bijelo-siva. Mogu se primjenjivati i izuzeci, koji ne bi štetno uticali na čitav ambijent i koji odgovaraju mediteranskom podneblju.

**Kamen.** – Kamen je tradicionalno glavni građevinski materijal Boke Kotorske. Zgrade su napravljene od domaćih vrsta kamena. Fuge su ispunjene krečnim malterom. Dekorativni elementi su od kamena sa ostrva Korčula. Spoljni zidovi su šalovani od lomljenog kamena. Kamen prednje strane je redovno oblikovan i brižljivo slojevito složen. Fuge na kućama bogatih ljudi su po pravilu preciznije izvedene nego kod siromašnijih građana. Prilikom rekonstrukcije treba, ukoliko je to moguće, što originalnije sačuvati ove zidove kako bi bio sačuvan karakter zgrade. Vrste kamena koje nisu tipične u dotičnom mjestu ne treba koristiti ni za rekonstrukciju niti za novogradnju.

**Drvo.** – Pored krovnih konstrukcija, vrata, prozora i prozorskih kapaka, često su i terase prekrivene krovnim konstrukcijama. Međutim, drvene ograde nisu tipične i od njih se treba odreći u korist kamenih ograda.

Tipična lokalna boja fasade



Kamena fasada sa stepeništem

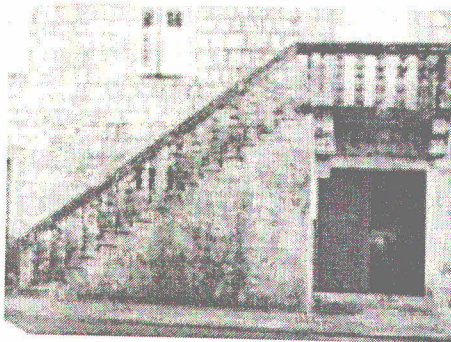

### Uljepšavanje dvorišnih fasada

U mnogim slučajevima dvorišne fasade i kalkani objekata učestvuju u formiranju slike naselja. Da bi se ovim ambijentima posvetilo više pažnje, potrebno je da dvorišne fasade i bočne vidne fasade budu na adekvatan način, u duhu ovih uslova obrađene.

### Sprečavanje kiča

Novi ambijent, objekat i sl. ne smiju se formirati na bazi onih elemenata i kompozicija koji vode ka kiču, kao što su lažna postmodernistička arhitektura, napadni folklorizam, istorijski etnoelementi drugih sredina (balustrade, ukrasne figure i gipsarski radovi). Pseudoarhitektura zasnovana na prefabrikovanim stilskim betonskim, plastičnim, gipsanim i drugim elementima, dodavanje lažnih mansardnih krovova (tzv. šubara, kapa), arhitektonski nasilno pretvaranje ravnih krovova u kose (tzv. ukrovljavanje) itd.

### Upotreba korektivnog zelenila

Poželjna je upotreba korektivnog zelenila tamo gdje druge mjere nisu moguće. Upotreba zelenila za korekciju likovno arhitektonskih nedostataka postojećih objekata je prihvatljiva i preporučuje se. U tom smislu se podržava vertikalno ozelenjavanje, ozelenjavanje krovova, primjena puzavica i sl.

### Upotreba materijala i boja

U obradi fasada koristiti svijetle prigušene boje, u skladu sa karakterističnim bojama podneblja (bijela i siva). Kod primjene materijala u završnoj obradi fasada voditi računa o



otpornosti na atmosferske uticaje i povećan salinitet vazduha. Za zidanje i oblaganje kamenom koristiti autohtoni kamen, a zidanje i oblaganje vršiti na tradicionalni način.

#### **6. Vrsta materijala za krovni pokrivač i pad krovnih ravni:**

Krov objekta projektovati kao kos (viševodan) sa nagibom  $16^\circ$  do  $23^\circ$ , ili ravan.

#### **7. Meterološki podaci:**

Područje Kotor i okoline ima tipičnu mediteransku klimu koju karakteriše toplo i suvo ljeto, a blaga i vlažna zima. Prosječna godišnja temperatura iznosi  $15,2^\circ\text{C}$ . Najtopliji mjesec je juli sa prosječnom temperaturom vazduha od  $24,1^\circ\text{C}$ , a temperaturom mora  $23,0^\circ\text{C}$ . Prosječna januarska temperatura vazduha iznosi  $7,7^\circ\text{C}$ , a temperatura mora  $13,1^\circ\text{C}$ . Jesen je toplija od proljeća za prosječno  $2,9^\circ\text{C}$ . Kotor u prosjeku godišnje primi 2.152 mm padavina. Najviše padavina se izlije u jesenjim (248mm) i zimskim (243mm) mjesecima, dok su ljetnji mjeseci najsuvlji (68mm). Količina padavina se smanjuje prema jugoistoku teritorije opštine. Najčešći vjetrovi u Kotoru su jugo, topao i vlažan vjetar, i bura, suv i hladan vjetar koji duva sa sjevera.

#### **8. Podaci za dimenzioniranje objekata na seizmičke uticaje:**

Prema karti seizmičke mikrorajonizacije Kotor se nalazi u zoni inteziteta 9 stepeni MCS.

#### **9. Uslovi za pejzažno oblikovanje lokacije:**

„Obavezno zelenilo“ u okviru urbanističke parcele, Detaljnim planom je analitički definisano, za sve parcele na kojima je predviđena nova izgradnja. Za svaku namjenu dat je minimalni procenat zelenih površina na parceli.

Zelena površina može da se smanji ukoliko investitor izrazi želju da gradi bazen.

„Ostalo zelenilo“ na parceli može se ređati slobodno, sadnjom primorskih borova i ostale primorske vegetacije.

Sačuvati i zaštititi sva kvalitetna postojeća stabla, a projekat budućih objekata usaglasiti sa postojećom vegetacijom. Prilikom otvaranja gradilišta obavezno fizički zaštititi sva kvalitetna stabla od mehanizacije i voditi računa da se prilikom zemljanih radova ne ogoli ili ošteti korenov sistem.

Pejzažno – parkovno i blokovsko zelenilo stambenih zona – uređeni spoljašnji prostor, u savremenom shvatanju standarda stanovanja, predstavlja proširenu stambenu površinu koja stanaru omogućuje zadovoljenje njegovih osnovnih estetskih, rekreativnih i bioloških potreba.

Poželjna je upotreba korektivnog zelenila tamo gdje druge mjere nisu moguće. Upotreba zelenila za korekciju likovno arhitektonskih nedostataka postojećih objekata je prihvatljiva i preporučuje se. U tom smislu se podržava vertikalno ozelenjavanje, ozelenjavanje krovova, primjena puzavica i sl.

Obezbijediti pješački pristup objektima sa okolnih saobraćajnica i parkinga izgrađenih od dekorativnih materijala, lakih za održavanje i koji omogućavaju bezbjedno kretanje tokom različitih atmosferskih padavina i klimatskih prilika.

#### **10. Površine za parkiranje, odnosno garažiranje vozila:**

Parkiranje ili garažiranje motornih vozila se obezbjeđuje na sopstvenoj parceli ili na javnim površinama putnog pojasa koje su Planom predviđene za parkiranje, uz prethodni dogovor sa lokalnom samoupravom, prema sljedećim kriterijumima:

- za stanovanje – 1 PM po jednoj stambenoj jedinici ili turističkom apartmanu
- ugostiteljstvo i stanovanje sa ugostiteljstvom – 1 PM na 50m<sup>2</sup> izgrađene površine;
- hoteli – 1PM na 2 do 10 kreveta, u zavisnosti od kategorije;
- trgovina – 1 PM na 80m<sup>2</sup> prodajnog prostora;
- administrativno-poslovni objekti – 1PM na 80m<sup>2</sup> neto etažne površine.



Ukoliko stambena jedinica ima BRGP veću od 100m<sup>2</sup>, na svakih 50m<sup>2</sup> broj parking mjesta se povećava za 0,5.

Ukoliko iz opravdanih razloga, na parceli nije moguće obezbijediti dovoljan broj parking ili garažnih mjesta, moguće je nedostajući broj parking ili garažnih mjesta obezbijediti na javnom parkingu ili garaži uz prethodan dogovor sa lokalnom samoupravom.

**11. Uslovi za mjesto i način priključenja na gradsku saobraćajnicu ili javni put:**

Objekat se priključuje na put prema Planu, novoplaniranim i postojećim saobraćajnicama.

**12. Uslovi za zaštitu od elementarnih nepogoda:**

U cilju zaštite od elementarnih nepogoda postupiti u skladu sa Zakonom o zaštiti od elementarnih nepogoda ("Sl.list RCG" br.57/92) i Pravilniku o mjerama zaštite od elementarnih nepogoda ("Sl.list RCG" br.8/93).

**13. Uslovi za uređenje urbanističke parcele:**

Uraditi projekat uređenja urbanističke parcele u razmjeri 1:200 (1:250). Slobodne površine na parceli se ozelenjavaju i hortikulturno uređuju i opremaju urbanim mobilijarom.

Minimalni procenat zelenih površina na parceli je 35%.

Ulična ograda se postavlja na regulacionoj liniji.

U slučajevima kada se ograde postavljaju na regulacionoj liniji, a građevinska linija je povučena u dubinu parcele, ograde treba da su transparentne (prozračne), maksimalne visine 1,4m, s tim da parapet ograde do visine 0,6m (računajući od kote trotoara) može biti zidan (opeka, kamen, beton).

Vrata i kapije na uličnoj ogradi ne mogu se otvarati van regulacione linije, već isključivo prema dvorištu.

Susjedne građevinske parcele mogu se ograđivati živom zelenom ogradom, koja se sadi u osovini granice parcele, ili transparentnom ogradom maksimalne visine 1,4m, a sve to uz saglasnost susjeda. Zidane i druge vrste ograde postavljaju se na regulacionu liniju, tako da ograda, stubovi ograde i kapije budu na zemljištu vlasnika parcele. Parcela čija je kota nivelete viša za 0,9m od susjedne može se ograđivati transparentnom ogradom do 1,4m visine, koja se može postaviti na podzid, čiju visinu određuje nadležni organ.

**14. Uslovi za energetska efikasnost:**

Na planu racionalizacije potrošnje energije predlažu se dvije osnovne mjere: štednja i korišćenje alternativnih, odnosno obnovljivih izvora energije. Osnovna mjera štednje koju Plan predlaže je poboljšanje toplotne izolacije prostorija, koja u ljetnjem periodu ne dozvoljava pregrijavanje, a u zimskom zadržava toplotu. Osim odgovarajuće termoizolacije potrebno je voditi računa o adekvatnoj veličini otvora imajući u vidu mikroklimatske uslove ovog podneblja. Klimatski uslovi predmetnog područja omogućuju korišćenje sunčeve energije u svim oblicima, od pasivnih i aktivnih solarnih sistema do fotonaponskih ćelija, odnosno modula.

**15. Uslovi za kretanje invalidnih lica:**

Pri projektovanju i građenju potrebno je pridržavati se standarda i propisa koji karakterišu ovu oblast (Pravilnik o bližim uslovima i načinu prilagođavanja objekata za pristup i kretanje lica smanjene pokretljivosti, ("Sl.list CG" br.48/13)).

**16. Uslovi za priključak na komunalne instalacije:**

Sastavni dio ovih Uslova su uslovi dobijeni od javnih preduzeća "Elektrodistribucije", "Vodovoda i kanalizacije", za priključak na komunalne instalacije, Sekretarijata za razvoj preduzetništva, komunalne poslove i saobraćaj.





Investitor je obavezan prilikom podnošenja zahtjeva za izdavanje Rješenja o građevinskoj dozvoli uz zahtjev dostaviti: – projektnu dokumentaciju – Idejni, odnosno Glavni projekat, u 10 primjeraka (3 u analognom i 7 u digitalnom formatu), shodno odredbama člana 86, Zakona o uređenju prostora i izgradnji objekta (“Sl.list CG” br. 51/08, 40/10, 34/11 i 47/11, 35/13 i 39/13, 33/14).

Kako se navedena parcela nalazi u zoni zaštite, u kojoj su za sve intervencije neophodni uslovi i smjernice Uprave za zaštitu kulturnih dobara, dopisom br.0303-13709/14 od 29.01.2015, zatraženi posebni uslovi i smjernice za izradu tehničke dokumentacije, koje je Uprava bila dužna izdati u roku od 10 dana. Kako Uprava nije izdala tražene uslove u zakonskom roku, smatra se da su saglasni sa uslovima utvrdjenim Planom.

Investitor je dužan da prije podnošenja zahtjeva za izdavanje građevinske dozvole, pribavi saglasnost Uprave za zaštitu kulturnih dobara CG.

**Napomena: Prije podnošenja zahtjeva za izdavanje građevinske dozvole, riješiti imovinsko pravne odnose**

Samostalni savjetnik II,  
za urbanizam

  
Nenad Popović, dipl.inž.arh.

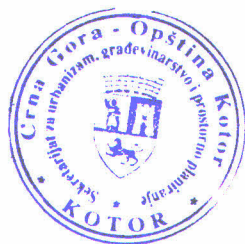

SEKRETARKA,

  
Slavica Vojinović, dipl. pravnica

Samostalna savjetnica I,

  
Sonja Kaščelan, dipl. pravnica

DOSTAVLJENO:

1. Imenovanom
2. EP Crne Gore Elektro distribuciji Kotor
3. JP „Vodovod i kanalizacija“
4. Sekretarijatu za razvoj preduzetništva, komunalne poslove i saobraćaj
5. Upravi za inspeksijske poslove – Urbanističkom inspektoru
6. Sekretarijatu 03
7. A r h i v i

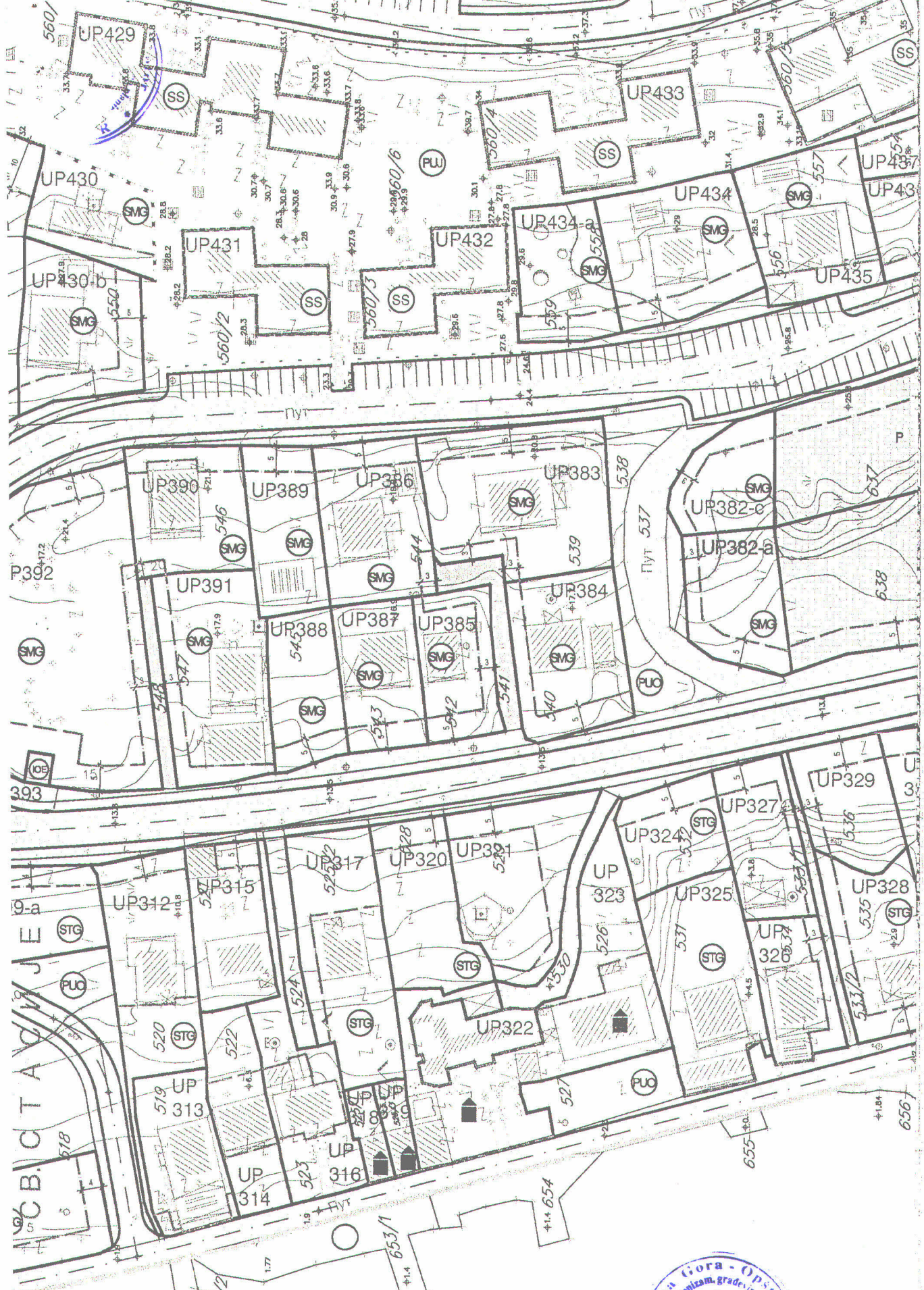

ČICKO MOPE

1200P 12/21 JENA  
 18.12.2014.  
*H. Peričič*



DUP-a DOBROTA  
 UP325  
 R1:1000



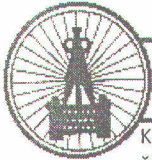

## "VODOVOD I KANALIZACIJA KOTOR" doo

KOTOR - Škaljari bb, pošt. fah 56 - tel/fax: (032) 325 214; (032) 325 353; (032) 323 071

Žiro-računi: 510-179-85 (CKB); 520-14700-13 (HB); 505-6022 (Atlas banka); 535-5260-13 (Prva banka)

e-mail: vodovod.kotor@t-com.me - www.vodovodkotor.com

Broj: 151511

Datum: 04.05.2015

Na osnovu priloženih urbanističko – tehničkih uslova Broj:0303-13709/14 od 28.04.2015, izdatih od strane Sekretarijata za urbanizam,građevinarstvo i prostorno planiranje Opštine Kotor za izradu tehničke dokumentacije za izgradnju stambenog objekta na kat. parc. 531/1,531/2,531/3 KODobrota I, izdaju se :

### PROJEKTNO-TEHNIČKI USLOVI

Snabdijevanje vodom ovog područja se vrši iz rezervoara koji se nalazi na 66/62 mnm.

- Za vodovodni priključak potrebno je da objekat ima glavni vodomjer sa dva ventila(ne koristiti " kugla ventile") smješten u šahtu sa laganim metalnim poklopcem na udaljenosti max. 1 m od granice parcele. Pored toga, ukoliko objekat ima više stambenih i/ili poslovnih jedinica, svaka jedinica mora imati poseban vodomjer, smješten na pristupačnom mjestu (kao npr. strujomjeri).Ukoliko postoji hidrantska mreža, za nju predvidjeti poseban vodomjer u šahtu sa glavnim vodomjerom.
- Na priključku, nakon vodomjera, potrebno je ugraditi zaštitu od povratnog toka vode.
- Radove na priključenju i montaži vodomjera po pravilu izvodi ovo Preduzeće, prema važećem cjenovniku.
- Ukoliko se na parceli nalaze instalacije vodovoda ili kanalizacije, troškovi njihovog izmiještanja padaju na teret investitora.

Za kanalizacioni priključak potrebno je da postoji revizionni kanalizacioni šaht udaljen max. 1 m od granice parcele. Šaht treba da bude pristupačan, za slučaj intervencije.

Obaveza investitora je priključenje objekta na kanalizacioni sistem u skladu sa opštinskom odlukom o javnom kanalizacionom sistemu (službeni list Crne Gore-opštinski propisi 03/13 od 16.01.2013).

*Napomena: Pored navedenih tehničkih uslova, da bi objekat mogao biti priključen na vodovodni i kanalizacioni sistem, potrebno je da se za isti dostavi građevinska dozvola i da su izmirene obaveze prema ovom Preduzeću.*

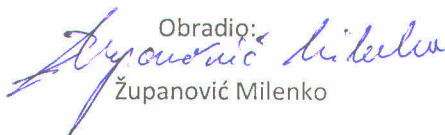
Obradio:  
  
Županović Milenko

Tehnički direktor

Dragić Velemir

Direktor

Roganović Dragan







Crna Gora  
OPŠTINA KOTOR

SEKRETARIJAT ZA RAZVOJ PREDUZETNIŠTVA, KOMUNALNE POSLOVE I SAOBRAĆAJ

UP/I br. 1604 –778/15  
Kotor, 12.05.2014. godine

Sekretarijat za razvoj preduzetništva, komunalne poslove i saobraćaj Opštine Kotor, na osnovu čl. 114. i 115. Zakona o vodama ("Sl. list RCG" br. 27/07, 32/11, 47/11), čl. 196. ZUP-a ("Sl. list RCG" br. 60/03, 32/11), čl. 26. Odluke o lokalnoj upravi ("Sl. list OPŠTINE KOTOR" br. 11/05, 09/07 i Sl. list CG-Opštinski propisi, br. 13/11 i 01/12), rješavajući po zahtjevu **Bošković Marine** u predmetu utvrđivanja vodnih uslova za ispuštanje sanitarnih otpadnih voda objekta na kat. Par. 531/1 i 531/2 **K.O. Dobrota I (UP 325)** donosi:

RJEŠENJE

Utvrđuju se vodni uslovi za ispuštanje sanitarnih otpadnih voda objekta na **kat. par. 531/1 i 531/2 K.O. Dobrota I**, koji glase:

1. Uraditi projekat kanalizacije tako da zadovoljava uslove iz čl. 17. i 18. Pravilnika o kvalitetu otpadnih voda i načinu njihovog ispuštana u javnu kanalizaciju ili prirodni recipijent ("Sl. list RCG" br. 45/08), odnosno da kvalitet otpadnih voda zadovoljava uslove iz čl. 5. odnosnog Pravilnika.

Obrazloženje

Sekretarijat za urbanizam, gradjevinarstvo i prostorno planiranje, obratio se ovom Sekretarijatu zahtjevom zavedenim pod **UP/I br. 1604- 778/15** od 11.05.2015. godine kojim traži da se utvrde vodni uslovi za ispuštanje sanitarnih otpadnih voda objekta na **kat. par. 531/1 i 531/2 K.O. Dobrota I**. Na navedenoj lokaciji postoji javna kanalizaciona mreža, pa je s toga potrebno projektovati priključenje na javni kanalizacioni sistem sa ispunjenim uslovima iz dispozitiva rešenja.

Uz zahtjev je priloženo Rješenje o UT uslovima Sekretarijata za urbanizam, gradjevinarstvo i stambenokomunalne poslove Opštine Kotor **UP/I 0303-13700/14 od 28.04.2015.** godine.

Na osnovu iznijetog i citiranih zakonskih propisa riješeno je kao u dispozitivu.

PRAVNA POUKA: Protiv ovog rješenja dozvoljena je žalba Glavnom administratoru Opštine Kotor u roku od 15 dana, sa dokazom o uplaćenju administrativnoj taksi u iznosu od 5,00 eura na žiro račun br. 530-9226777-87.

Žalba se podnosi neposredno ili preko ovog organa.

OBRADJIVAČ  
Budislav Vasić



SEKRETAR

Zoran Stanković

DOSTAVLJENO:

1. INVESTITORU
2. Vodnoj knjizi
3. Arhivi



Elektroprivreda Crne Gore  
AD Nikšić

Elektroprivreda Crne Gore AD Nikšić  
Vuka Karadžića 2  
81400 Nikšić  
Republika Crna Gora  
tel: +382 40 204 000  
fax: +382 40 214 260  
e-mail: epcg@t-com.me

FC Distribucija  
Ivana Milutinovića 17  
Broj: 40-00-1780  
U Podgorici, 24.11.2011. godine.  
tel: +382 20 408 400  
fax: +382 20 241 235  
e-mail: fcdistribucija@t-com.me  
www.epcg.co.me

MINISTARSTVO ODRŽIVOG RAZVOJA I TURIZMA

-n/r Ministra-  
MINISTARSTVO EKONOMIJE  
-n/r Ministra-  
MINISTARSTVO FINANSIJA  
-n/r Ministra-

Prilježeno: <i>24.11.2011</i>		
Org. jed.	Broj	Pril.
<i>01-243/81</i>		

SEKRETARIJAT ZA PLANIRANJE I UREDJENJE PROSTORA  
I ZAŠTITU ŽIVOTNE SREDINE GLAVNOG GRADA

Podgorica

Dostavljamo Vam na ocjenu i dalji postupak usaglašeni tekst Procedure-Protokola kojim se reguliše postupanje Operatora distributivnog sistema u postupku izdavanja građevinske dozvole po zahtjevu nadležnog organa.

PROCEDURA - PROTOKOL

1. U postupku izdavanja urbanističko-tehničkih uslova, u kome Operator distributivnog sistema ne učestvuje, nadležni organ obavezno upućuje investitora da pri izradi tehničke dokumentacije (idejni projekat ili glavni projekat) mora poštovati Tehničke preporuke EPCG i to:
  - Tehnička preporuka za priključenje potrošača na niskonaponsku mrežu TP-2 (dopunjeno izdanje);
  - Tehnička preporuka – Tipizacija mjernih mjesta;
  - Uputstvo i tehnički uslovi za izbor i ugradnju ograničivača strujnog opterećenja;
  - Tehnička preporuka TP - 1 b - Distributivna transformatorska stanica DTS - EPCG 10/0.4 kV

Tehničke preporuke dostupne su na sajtu EPCG.

2. U postupku izdavanja građevinske dozvole nadležni organ za izdavanje građevinske dozvole dostavlja Operatoru distributivnog sistema - FC Distribucija revidovani Glavni projekat radi izdavanja saglasnosti za priključenje objekta.
3. Operator distributivnog sistema – FC Distribucija, u skladu sa Zakonom o energetici izdaje rješenje o saglasnosti za priključenje objekta na svim

sadržinskim elementima predviđenim Zakonom o energetici ili odbija zahtjev, sa razloga koji će se navesti u rješenju o odbijanju.

4. Ukoliko Operator distributivnog sistema, odnosno FC Distribucija, nađe da postoje tehnička ograničenja zbog kojih nije moguće priključenje objekta investitora na distributivni sistem i u slučaju da planom razvoja prenosnog, odnosno distributivnog sistema, nije predviđena izgradnja potrebne infrastrukture ili je planirana za kasniji period (čl.149 Zakona o energetici), u rješenju za izdavanje saglasnosti za priključenje određuju se Posebni uslovi koji predviđaju pravo investitora da o svom trošku izgradi potrebnu infrastrukturu za priključenje. Posebni uslovi se moraju ispuniti i tek po njihovom ispunjenju, kao i ispunjenju ostalih uslova iz saglasnosti za priključenje, investitor može zaključiti ugovor o priključenju, odnosno biti priključen na distributivni sistem.
5. Ispunjenje Posebnih uslova (izgradnja nove TS, proširenja kapaciteta postojeće TS, izgradnja priključnog 10 kV kabla, spoljašnjeg priključka...) je predmet novog postupka od izdavanja urbanističko-tehničkih uslova do dobijanja građevinske i upotrebne dozvole
6. Zakonom o energetici predviđen je rok od 30 dana u kome je FC Distribucija dužna izdati rješenje za izdavanje saglasnosti za priključenje.
7. Nadležni organ koji izdaje građevinsku dozvolu dužan je dostaviti investitoru akt iz tačke 3., odmah po prijemu i bez odlaganja, obzirom da Zakon o energetici daje pravo na žalbu investitoru na ovo rješenje Regulatornoj agenciji za energetiku.
8. Priključenje objekta na distributivni sistem može se izvršiti tek po ispunjenju svih uslova preciziranih pravosnažnim rješenjem o izdavanju rješenja za izdavanje Saglasnosti za priključenje objekta, odnosno po zaključenju ugovora o priključenju.

Obzirom na obavezu Operatora distributivnog sistema da navedenu Proceduru-Protokol ugradi u Pravila o funkcionisanju distributivnog sistema, molimo da nas hitno obavijestite o Vašem stavu po ovom pitanju.

S poštovanjem,

DOSTAVITI:

-Naslov  
-FC Distribucija  
-a/a



DIREKTOR

Ranko Radulović, dipl. el. ing.